晶報

社址上海望平街 電話九三四二八號

□中宣部登記證中字一一二六號□

第二千六百二十七號

□中華郵政特准掛號立券按郵認爲新聞紙類□ □每日發行增刊無定□

定報價格

直接訂購中國境內全年四元(紀念期內特價三元)半年二元二角每月四角日本同其餘外國各埠加倍均作大洋計算報資先惠郵費在內郵票加一分館訂購每月六角餘酌加

今日一張零售大洋二分八釐

□內政部登記證警字一五二二號□

廣告刊例

【特別】報頭兩面及上幅橫條價面議【普通】每格計十五字高十九字寬每期一律洋六元半格起碼如指定地位另加【新聞中縫】每格計三十字高十字寬每期洋八元【封面中縫】分格與新聞中縫同每期洋五元

柏林中國美展始末【劉海粟】

(二十六)

泰晤士報(一九三五年二月十一日 The Times)

『近代中國書畫展覽會』、已於今日在新百靈教育院正式開幕、予討論書展以前、最愉快之新見聞、實給我們以應有一事、參加說明、即本報曾於二月七日刊載中國公使館預展中國書畫之消息、其中有中國公使郭泰祺之『導言』、樂朗士祕書的『對於中國的繪畫之欣賞』、以及上海美術學校校長劉海粟教授的『中國繪畫之演進』各文、都爲新聞界取得最好材料機會之一種、劉教授爲此次畫展中之主幹人物、他個人的出品爲最多、他在開幕之前曾竭盡努力日之心力於佈置會場、

『說到世界的藝術、不論是歐洲亞洲、簡而言之、不外要表現『心』『靈』『聲』三種與夫『人格之昏示』而已、而亞洲之藝術、尤以中國爲最完美最眞實之代表、此次中國畫展會所列的二百卅件作品、幾乎每件可稱爲一首詩、實作者浸其靈墨於靈感中而成之、在這種『自由』與『美妙』之奇異的組合中、關於『藝術的』與『機械的』大區別、不待詳辯已能了然、其屬於『純美』的『靈感』的而又能使人類一切活動滿足的藝術、中國藏之祖於書法、乃爲事實、各家之每一筆、極其圓明暢達、飄逸流利之致、均依性靈之所趨向、這二百卅件作品、多屬水墨之作、均裱成掛軸、發於性而揭於時的陶養中、滿目琳琅、實在是美不勝收、劉教授個人出品共有廿件、其最使人注意而讚美者、厥爲『泰山五大夫』『九溪十八澗』『鷄冠花』『雨後』及『瑞士白拉崖』等、餘鎔東西畫法於一爐、他一面爲中國藝術之復興、一方面又爲中國幾千年畫史開一新紀元、至於齊白石氏之『葡萄』一幅、則表現作者之特殊風韻與愉感、且可同時作圖案觀也、再如黎雄才氏之『珠江』、鮑少游氏之『雨夜』、吳昌碩氏之『紫藤』、謝閑鷗氏之『荷榭』、賀天健氏之『山水』、或家和之『荷花』、任伯年氏之『竹石』、皆屬精妙超凡之作、

虎標永安堂 **萬金油**

霍亂吐瀉 時疫痧 外科各症 搽服俱靈

上海分行 英租界寗波路五九五號

各藥房及各烟紙店均有出售

上海小東門外 **協大祥綢緞棉布莊** 老店新號

本號開創二十餘年定價常年低廉茲屆秋涼各種精美綢布廉之又廉一律大傾銷

『特設半送半賣部全日發售』

綢緞部 推銷國產綢緞營業各式時新摩登綢緞應有盡有特別廉售

假座亞聲電台播送 江笑笑鮑樂樂滑稽下午五點半至六點一刻 筱文濱筱月珍申曲下午七點三刻至八點半

寶大祥綢緞棉布莊 小東門

總號十一週紀念大減價

最新綢緞 呢絨嗶嘰 每尺減削一二角不等外加足尺加三

上午八時至九時發售犧牲品每尺自一尺起

□另設□ **半送半賣部** 大批精美貨品 賣一天送一天 全日發賣天天更換

永安公司 十七週紀念

▲由八月廿六日起▼ 大減價三十天

這購買廉貨的特殊機會 請勿錯過！

新新公司

□應時貨品 空前賤賣□

大減價 同時一式的貨品 價格比別家便宜

(發票作鈔票用)

四明儲蓄會

如對於商業之發展 加入活期儲金

如對於子女之婚嫁 加入婚嫁儲金

如對於老年之贍養 加入養老儲金

如對於前途之企圖 加入長期儲金

利息優厚 保障穩固

備有詳章 承索即奉

總會 南京路三九○號

東區分會 北四川路一三二四號

南區分會 西門和平路一一三一號

西區分會 霞飛路四一一號

本會各種儲金由四明銀行負保本保息之責

善於打算者 其對於金錢之支配必能應付裕如

上海大中銀行啓事

本行爲紀念總管理處遷滬優待存戶起見所有定期存款均照本行存款章程加息一釐如蒙惠顧竭誠歡迎

經理 黃懋仁 副經理 劉世傑 林聯琛

襄理 秦彭年

行址 河南路五〇一

電報掛號 有無線一七七一

電話 經理室九〇四三四 各課九〇一四四六

晶報售書部啓事

本報自三月三日十五週年紀念日起特設售書部專售各項新舊小說及雜誌刊物茲將最新書目及售價漸逐披露如後

王正廷近言錄 精裝一元 平裝六角

馮玉祥政治要電彙編 每冊一元

馮玉祥讀春秋左傳劄記 每冊五角

馮玉祥軍事要電彙編 第一二三四編每冊價洋四角五分

中國民族性之解剖 每冊五角

潘光旦 高潛子太史潛子祕論文字 每冊六角

寰球視察記 孟憲章先生著 一九三二年 每冊小洋四角

馮玉祥日記 每冊價洋三角 第一冊八角 第二冊七角

馮玉祥訓令 每冊一元二角

□金梁著

光宣列傳 六本四元

光宣小紀 八角

清宮史略 一元二角

清帝后外紀 一元二角

滿洲祕檔 一元二角

近世人物志 一元八角

李亥殉難記 一元二角

瓜圃叢刊敘錄 一元二角

□包天笑著

非小說 一元

黑暗銀燈 八角

瑟琴小傳 一元

降城痛語 四角

未來世界 四角

犧牲 四角

碧海情波記 二角

□畢倚虹著

黑暗上海 六冊四角

□漱六山房著

九尾龜 十二冊 七元

□李涵秋著

涵秋筆記 二冊 二元

雌蝶影 四角

琵琶怨 二角

雙鵑血 五角

琵琶夫人 三角

□陳冷血著

俠客談 四角

□張丹斧著

拆白黨 三角

□葉楚傖著

新小說 八角

□沈泊塵作

百美圖 一元二角

□掛號加費三分□ □郵函購書加一□

屯溪下黎陽九華諾堂精製真正

◉**白蓮藕粉**◉

功能養生調補開胃解渴生津補血清火有服益

本堂藕粉向在徽邑屯溪製造垂六十餘年運銷各埠早已有口皆碑良以製煉地道無不雜僞品質淨味純可常服之滋補爲強弱皆宜成蒙親友贈送無不稱妙迎合時代需求本堂特設分銷處上海南市豫園九畝地上海北市廣東路 仁豐當 分售

西法洗染專家 世界染坊

本號開設多年向做西人生意不惜鉅資向美國購置最新式洗染機器洗滌中西服裝不但迅速清潔且可保證無損小帛技師手藝精良洗出衣服特別新鮮目無蟲蛀之虞價格低廉以廣招徠

霞飛路八〇二號 電話七三六〇二號

明星髮香油

凡頭髮枯黃粗燥搽此油能使光潤烏黑柔軟整潔

大瓶五角 中瓶三角 小瓶二角

上海四馬路 **中西大藥房發行**

華成烟公司出品

度最甜蜜之光陰 吸最珍貴之美麗香煙

有美皆備 無麗不臻

美麗牌

革新後之 **桃花宮浴室按摩院**

特別大減價 八月一日起一月

本院特聘專家設計佈置煥然一新內部富麗堂皇尤其是空氣充足適合夏季之衛生本院另聘摩登女郎數位溫柔體貼經施術即覺精神爽快如蒙惠臨不勝歡迎之至

價目四種 按摩 藥水沐浴 祇收一元 擦背

地址 貴州路寗波路角中南飯店

久咳易成癆

多咳則傷肺日久易成癆因癆而致命者不可勝數惟查治癆必愈之藥迄今外國醫藥先進尚無發明現祗唐拾義醫師發明之久咳丸經驗數十年服後直接有革咳除痰之力間接有保肺防癆之功故得社會公認確爲根本治咳之特效藥患咳諸君一試便知 每瓶一元二角

上海廣西路角 大 文 子 均有藥 世界各埠 經售廠

現代醫藥雜誌 **一九一四**

國泰按摩浴室

本室佈置精美設備完全所聘女郎經驗豐富手術伶俐如蒙光顧定保滿意 地址天津路

按摩 沐浴 擦背 扭腳 藥水 六種全套 大減價 壹圓

劉丁醫師最新發明 外用神藥 **早洩再必爲**

專補性神經 最堅固精管 一用立時包見奇效 每管價四元寄費加一

上海南京路山西路口中和大廈二一六號 電話九〇一六七

本埠經理 上海達達藥行總經理 九江路英華街正威藥房 石路鄭家木橋口天濟藥房

外埠經理 杭州太平坊福林堂藥房

中英政府化驗註冊 **姚佐頓根除白濁丸**

總發行所上海三馬路大舞臺後面 □姚佐頓大藥房謹啓

林屋山人詩文集

(定價五元)(預約祇收三元)【九月二十日截止】

中州名士步章五先生、自號林屋山人、寓客海上、詩酒嘯傲、具有斗酒百篇之概、時與當世名賢相往還、所著詩文、多隨時散佚、今其哲嗣廣初、搜集遺稿、由汴來滬、特付剞劂、以傳後世、惟山人半世清貧、廣初亦清貧、依舊無力廣行刊贈、因發售預約、凡於九月二十日以前預定者、山人遺集(計詩八卷、文四卷)者、取銀三元、作爲排印工本 俟出書之後(書約八月底出版)、則一律收銀五元、集中諸作、典雅華贍、恣肆奔放、卓然大家、而宮詞三十六首、尤有歷史上之價值、海內人士、當無不以先睹爲快、

預約處…上海天津路慈安里三號金鋼鑽報 陳蝶衣…上海愛多亞路九十號長城唱片公司 鄭子褒…上海廣西路中山堂上刷所 鄭中原…上海北福建路大東書局對面三四〇號 劉景山

晶宮按摩浴室

本室特聘專家設計佈置精美裝璜富麗地點適中交通便利所聘女郎人人經驗富豐手術伶俐一經施術全身舒意開幕期內特別克己君如不信請來考驗如蒙光顧定保滿意

亞爾培路霞飛路北二二二弄十號門牌

□定盦隨筆【二二三】(參湯山)

凡吾人無論處境如何、氣不可少餒 氣之盛衰、不待見其人而始知、即於其字句可覘察、龔定盦閱漱六山房病後詩識中有上年若能得千金、即可解決一切、今年若得八百金足矣、試看其志氣何如是之萎弱、措詞復何如是之酸辛、憶癸年偕四兄大雄與伊同醉酒樓 豪邁之氣 咄咄動人、不意志氣少挫、遂不覺露諸文字之間、竟致一蹶不起、洵可懼也、

□東部西伯利亞富源調查

塔斯社八月五日伊爾古茨克通訊、東部西伯利亞本年資源及地形調查工作、積極進行、其費用約爲五百萬盧布、從事調查之團體凡六十、內有工程師及技師三百人、其他工作人員七百人、彼等在伊爾古特河上流及托爾巴金雲母礦、北貝加爾區等處、考察雲母礦藏、北貝加爾區鎢礦調查金礦、彼等復在通古斯河流域南部、調查煤炭、此外如中央外貝加爾區及布列耶蒙古賽林加區之煤礦均在勘察中、

□吾人每日埋頭操作、一星期中若不調劑其精神、則殊感枯燥、觀電影逛遊樂場 以及約友博戲、均爲傷精神耗金錢之無益消遣、然雅高尚之消遣、捨讀書莫屬 如讀汗血周刊「內容愈精、趣味愈厚、」第五卷第八期今日出版、目次如下、(一)中國文化的榮譽在那裏(石川)(二)論川省之裁軍(李鏞)(三)我國貨幣制度宜如何整理(顧季俊)(四)英德海軍協定與軍縮會議(百鑒)(五)美國白銀政策威迫下之我國抵抗策(木良)等等十餘篇、定價每冊三分、各報攤書局均有出售、全年一元、訂閱者可直接致函上海白克路三十七號汗血社可也、

□小珠角出讓 茲有某君、專養珠角、因今歲小魚太多、情願出讓、每羊兩尾、欲買者請向周家嘴路舟山路恆泰里四十二號周松齡君接洽可也、(鵠尾)

合記 補力多

乃九福公司著名出品「純淨補力多」中，加入〇·〇〇五之有機砒化合物，精密製煉而成，為改良體質，補血，療虛，治弱，益元之特效藥，諸凡萎黃病，虛弱病，病後衰弱，貧血，神經衰弱，各種腺病，慢性濕疹，以及其他頑固性皮膚病等，服之立見奇效。

每瓶一元五角

九福公司發行 上海白克路二百五十號

分片 共露 兩種 痰敵 化痰止咳 平喘治癆

(片)大瓶二元九 小瓶一元九 (露)每瓶一元九半

上海四馬路 中西大藥房

鐵匠店

【丹翁】

到了一種什麼時代、便有一種極新鮮的閑話出來應用、我在大賢嘴裏、格外有勁、怪不得美國什麼什麼發財的大王、差不多忽然慷慨起來、要講究散財死、原來他們大總統會這樣演說、羅先生訓示青年黨員、盛稱重視生活充裕、甚于資財之半盈、並稱第一任總統時代、那樣管理鐵匠店僱主與被僱的中間關係之規程、當然不復能管理大公司被僱者五萬人與其繁複股東裏向之關係、偉大哉此言、我們但將這個名論、總而言之統而言之、這麼一思索、姑且不必印證我們孔夫子的民可使由之哲學、單單揭櫫那千錘百鍊的黃金白銀之精神、以及想像那東西到西不斜的千丈深百里遠之地窖、豈不成了幽默大師的一部好文章材料麼、有人懷疑、以為鐵匠的藝學、與文章不相謀、我道、不、齊白石畫得一手好畫、固還算木匠、韓治乃確乎是鐵匠、你看鐵多麼雅、要曾驗著新輪手、運斤成風、則有嵇康樹下鍛、直把一位鍾大將軍氣得呆了、誰知移步換形、擴而充之、竟由司馬炎自己來承之鐵匠、自然是以平視裔治華盛頓了、偉大哉羅總統、良堪為青年模範者矣、敬以詩贊、

兩間東倒西斜屋。一個千錘百鍊人。當日十三州領袖。且聽今兩比精神。豈同財閥儀頭衛。紗帽紅袍濕布衫。遑催生肚裏有貨。符不負口喃喃。何難鋼鐵化煤油。萬物都能遶指柔。輪進儀前無碰壁。等閑莫要說回頭。

利用投機之投機事業

【金聲】

□記小型交易所盛況□

社會經濟愈衰落、投機營業愈發達、一般人生活無法解決、則相率趨為冒險之途、而作僥倖之一試、滬市之消沈、至今日而極、然試一觀交易所市場、蟻屯蟻聚、喧譁若狂、其盛況遠非減價聲中百貨公司所可及、惟此種堂皇富麗之市場、出入較鉅、至少非有一二百元之資金、未易加入、而利用投機之投機事業、乃應運而生、閘四川路漢口路等處、不少代客買賣之場合、有稱字號者、有稱洋行者、姑假定其名為「小型交易所、」標金一條亦可做、證金則只取五元、輕而易舉、故趨之者若鶩、前日有某君曾至一處、小小之樓屋兩楹、履舄交錯、不下五六十人、對講電話報價聲、連續不絕、以證金祇有五元、勝負頃刻輒決、手續簡便、尤博顧客歡迎、且招待周到、客至則款以菸茶、其稔熟者且留供午膳、據某君所談情況、大類從前之一八一號、余嘗戲言、在茲不景氣之下、一八一號如果復活、必且視昔為盛、但觀跑狗場回力球場、何一日不滿坑滿谷、而報紙時有披露之職員盜款案、幾無一非因投機失敗或賭博虧負所致、甚者行險僥倖一念誤之也、

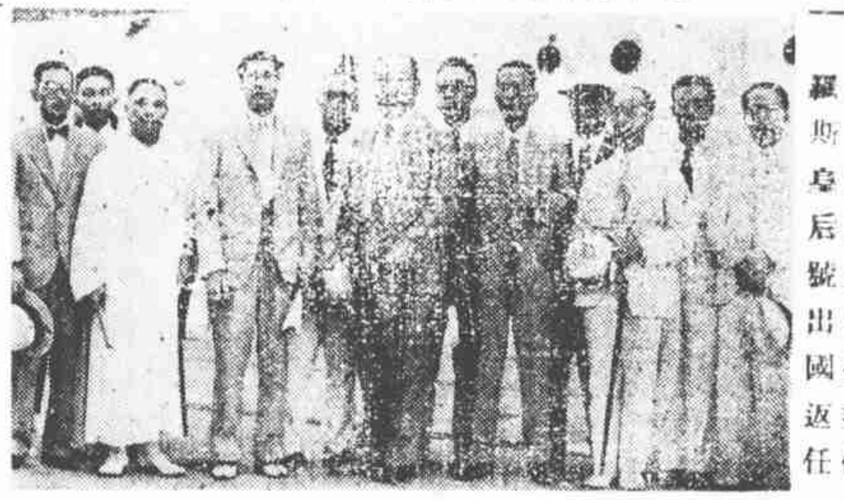

□駐日大使蔣作賓乘俄羅斯皇后號出國返任

中日提攜之先決條件

(芳菲)

關於中日經濟提攜的方案、我們在報上、已經見過了不少、這算是日本近來外交的轉變、以為今後不是中日經濟提攜的時期了、中日經濟提攜、我們何嘗不贊成、中國的實業、正有許多急待開發、無論農業工業、只要有金錢、有人材、都可以合作、不過說到合作、就是互相提攜、決不是一方激著強權、淩逼一方、所以此次多田駿發表談話中有云、「冀盼兩國人民及當局努力、具有忍耐心及勇氣、使兩國人民、成為同胞、並望兩國人民、以誠意相待、雙方當可攜手、僅表面應酬、不能達到圓滿目的、」此言實獲我心、不過多田所盼望之兩國當局及人民之忍耐心、試就吾國言、豈以吾國當局之忍耐心尚不夠、抑以吾國人民之忍耐心尚不足、必如何而吾國之忍耐、始合程度耶、又多田所云、望兩國人民、以誠意相待、雙方當可攜手、斯言雖成為外交上之常談、然亦為顛撲不破之論、不過誠意原是雙方的、此以誠來、彼以誠應、若己無誠意、而徒責人之誠意、此是片面的誠意、片面的誠意、何能達到多田君所謂圓滿目的耶、現在西方正在多事之秋、凡明瞭大勢之人、亦多盼望中日關係好轉、且不僅關於經濟宜相提攜、即其他如文化等等、亦宜互相提攜、惟有一先決問題、則正如多田所云之一誠字、勿強人所難、勿使人難堪、必世界上以平等待我之民族、方與攜手、此為無論何種提攜之先決條件也、

大公報館員朝日實習

(神裘)

天津大公報、在今日輿論界、有天之驕子之目、某大新聞家謂其所以成功、固由於人才集中、精神始終不懈、然吳達詮張季鸞胡政之三先生各有政治路線、故能因應咸宜、不致碰壁、實為成功一大原因、可謂一語破的、最近日人頗有人、其議遂疑、一面該報派赴大阪朝日實地練習、此為胡先生東遊之結果、一面該報在東北之銷數、突極暢旺、每日幾及萬份、今已解禁、為關內報紙行銷東北之嚆矢也、有謂該報遷出天津之議、幸幹旋得力、緩

□美國哈佛大學法學院院長龐德夫婦過滬時留影□

三銀行添官股之期

(阿拉)

通商實業四明三銀行、政府預備各投資五百萬元、充實其能力、已經與行方當事人商有頭緒、略見報載、茲悉投資數目、初擬五百萬元、現有稍爲增加之勢、大約雙十節前後便可揭曉、所有各該行營業事務與出票數目、按照原來順序辦理、而絕不有所變更、且三行所發鈔票于添股後得在中央銀行間接担保性質、而信用益孚云、

時事吟

【天倪】

風雲呼吸在須臾。豈若經常但守株。會道政權應拓大。西洲放眼趁時趨。

哈瓦斯社電、美參院外交委員會、近會議關於美國戰時保守中立問題、並以國際時事嚴重、應多得行政權在外交上之行動自由、俾資應付、竊以外交本不能以一成不變相限制、況戰時乎、美參院所議、殊有見地、

積家爲國國基民。梁棟樑賴衆撐持。看德邦新衆債榮。盤信著十年清。

債謂今之國家、不言債者已鮮、以而外債不如內債、亦政治家所研討者也、惟民力厚薄不同、於是債額之多寡斯異、其最要之點、則以美利堅之富、而將有英債之說矣、不失信於民為前提、如路透電載德政府決發行兩批公債、計十萬萬、不可謂非巨數、訂定為十年還清、德人對其政府信用之觀度、即此亦足以卜之也、

華商保險業之謬誤

【敏澂】

凡洋商與華商商業上之合約契據、因為外人不懂中文、特以只用西文、即偶有中文的譯文、亦必聲明以西文為準、華商一向不注意此事而沿用着、甚至華商保險公司的保險單、承保的是華商貨物、也竟沿用以英文為準、市商會於民國二十年、曾函請華商保險業公會、從速糾正、遷延數年、仍不改正、真不知他們是何心理、數典忘祖、莫此為甚、他們不但譯文、而中譯本所載文字、往往又與英文本不符、因此每有賠不賠的糾葛發生、「不懂英文而投保的華商、」又爲文準徒吃虧、而無法申訴、茲聞華商著名工商團體、將聯合與華商保險業交涉、促其從速改正、否則將不再向華商保險公司投保云、

冠蓋京華

【九六二】

(天笑)

第廿七回 小憒人

金官心中，自然感激這位老同學，便道：

「不要太費心了。這樣打擾你，已教我心中不安。我所需要的，不過一榻之地，隨便什麼地方都可以的。我既然決定了進學校，以後我們互相切磋的時候正多，我正是求之不得的。又承你們府上也不厭棄我，那真是很感謝的了。」

到了星期日，金官便預備到陸仲雲家裏去。時光雖然在十二月裏，以舊曆算起來，也是十一月中旬了。可是天氣却和暖非常。真是小春天氣。今年的氣候，自入冬來，却也不甚冷過。倒在初冬飛了一些小雪，一直到如今，從不曾下過雪。并且連雨也不曾下過，都是暖洋洋的好天氣。

金官也曾想過：雖然芳宸表叔說星期日仲雲在家，但是難保是一位多忙的人，也許不在家，跑去撲一個空嗎？最好似乎打一個電話先去問問。既而一想：倘然不在家，也就不必去了，好在這裏的家也有電話可通。既而一想：儼然是叨教叨教他，並不是有什麼要事和他商量，不過謝謝他的盛意，何必用電話預先約定。

絞盤牌香烟

絕世精品

CB-182

福民醫院

地址 上海北四川路橫浜橋北首阿瑞里

科目 內科。小兒科。產科。婦人科。外科。齒科。耳鼻咽喉科。眼科。物理療法科。電氣(X光線)…光線

電話 四六三二一—三一七(五線隨打)

□本院備有病車如需用時請打電話隨時可到

廣州男女職工潮之解決

(綠野)

粵客云、廣州市面、在棉市一帶、年來拆城築路、實行後、棉市各段馬路之建築、亦逐漸推廣、惟各街房屋、向多華麗、昔一時勒令遷拆、殊有不便、故省會公安局方面、近頒佈章程、使往來車輛、減少衝撞行人之事、又各酒樓茶室之男役、因店主雇用女招待、被排斥者甚衆、乃聯合廚役苦力全體罷工、要求維持生計、擾攘數月、未得要領、在店主以生涯清淡、不得不效港滬各地、雇用女員、以資招徠、然男職工生計、自須設法維持、現經省地各社團、請求省市當局、解決此項問題、已於八月一日實行規定男八女二制度、即一酒樓、或一茶室、須用男侍役八人、女招待二人、以此類推、如男役十二人、即女招待得用三人也、色相為標榜之陋習、故自男八女二制實行以來、廣州全市之酒樓茶室所雇用女招待職員、一律衣藍布長旗袍、不施脂粉、但玉腿顯露、赤足光緞、仍復有之、而粵當局此次之嚴厲取締、固亦維持風化之一端也、

脂粉殃及樹木之奇談

(一哭自綏遠寄)

北平自遼元建都、已近千年、各壇廟的樹木、有的已及七百餘年、有的亦在五百餘年、這是有錢買不來的東西、我們可寶貴、但近年來、這些樹倒了霉、說是劫數、或也不錯、前些年軍閥時代、天壇駐了軍隊、八太爺亂砍亂伐、不用提了、近幾年政治統一、壇廟歸內政部管轄、前年發生盜賣壇樹案、勞動了內政部的某司長、親到北平調查、在管理的、說是樹上生了害蟲、如果不把那有蟲的樹砍了去、恐怕害及其餘、也好像是傳染病似的、并請各界到場、加以說明、這們一來、可以明目張胆、大砍而特砍了、這些樹數百年不生蟲、偏到了現在、就生了蟲、難道說生了蟲、就沒有治的法子碼、還說這些樹、是受了脂粉氣、才生了蟲、可見這脂粉氣、數百年的大樹、都被他給害了、又何況血肉之軀的人呢、

本晶書家

【丹翁】

本晶藝事、惟書家一類、蘊積有年、尚未稍露頭角、如天笑之小楷神韻、宛然越州石氏宋蜀、天倪之行押潑辣、在北海景度之間、須彌由初唐碑碣、而挹取元魏李超高湛之雅健、皆足頡頏海內名手書也、予與削穎、尚欲于篆隸、別打出路、猶之南田山水之讓清暉、而于花卉致意焉、顧盼欣然、不期拈出、實欲歎契乎世界有道、多所賞會留連耳、

□勘誤 本晶二十六日謬謬君記李一平廬農業實習談、題目誤寫爲李平一、特此更正、

錦片前程

九〇二

第三十五回 身是禁臠既不能何待 晚來沒洗面無家可歸

寶珠看完了這篇文字、心裏就大大的痛快一頓、尤其是怎樣去對付破壞貞操的男子那句話、自己何必把貞操看到這樣重、以為非嫁與某不可、以致受制於人、現在應當反過來、並不要嫁與某人、只是貞操為他所破、決不能輕易將他放過、一定要他來負這個責任、寶珠在這樣的一轉念之後、意志自然的堅強起來、不管他怎樣、要去和老吳算一算這筆帳、為什麼他要欺騙我、可是順了這念頭、就想到第二件事、

安平四朱

此品新出土于臨淄、鉛質彌難得、安乃齊邑、漢有東安平、西安平、故址均在臨淄、不必轉讀平安也、字文精古、可愛之至、(王獻唐)

□時報主人黃伯惠先生介弟季玉君、與胡壽菊女士結婚、廿四日假新亞七樓宴客、計四十餘席、朱少屏敬新娘酒、新郎一飲而盡、具見濟慣之忱、(鵠尾)

□大都會舞星樂麗芬麗芳兩姊、近日爭歸者頗衆、

□逃荒者□

朱雅南撫孤守節

(老蝮)

名票友朱耐根、以盲腸炎、病死滬寓、蓋棺論定、毀譽參半、實則朱生前待人、率爲誠篤、徒以秉性急燥、稍不遂意、輒怒形於色、致招怨尤耳、朱爲寶應望族、家貲富厚、居滬玩票、至持金錢之力、得彰令名、其夫人雅南女士美秀而文、亦以名齋衣著稱一時、去年下海、則以與朱微爭口角、爲兩出此、旋亦言好如初、有人謂爲窮困迫而下海、甚或譏其搭班演唱、流連不歸、殆非信史、雅南生一子三女、將于日內挈子返揚、并決心闢門守節、從此定久居邗上、撫孤守節、誓不再作馮婦、耐根地下有知、或亦可以稍慰歟、

□記食羅蔔之益

劉杞 撰

曾客宣南。諸彼人士多嗜食羅蔔、而尤喜綠色者、此嘗北遊者皆知之也、偶詢故、則以辟煤氣也、蓋往日春明之塞、搖於淮上、無論江南、家家燒煤禦寒、與今固少異也、然是南人之居北者、悚於煤氣之有害喉咽、遂亦競啖之、原已司空見慣矣、然據癸辛雜識、則謂此物性能消食解麵毒、有婆羅門僧東來、見人食麵、驚云此有大熱、何以食之、及見羅蔔、曰賴有此耳、是北人之食羅蔔、實係緣食麵之故、相沿日久、竟忘其所以然也、至麵之有熱、蓋閩人言、南麥如是、北麥則否、故北人可恆食麵、若證以周氏所記、則凡麵均當具熱性、而羅蔔所關殊巨、不特辟煤氣已也、

入而不出

(八一九)

眉洲牛腰州有一邑名曰噁奈伯達(Oneida)、爲有強教團體、其徒皆實行一種主義、即保守元點是也、保守元點、實即男子克己之意、當時該教團所以創此議者、謂天賦人之特具、本含兩極作用、(一)社交、(二)生育、生育過繁、則起戰爭、故不可不慎、然社交不可缺、雖頻繁無妨也、其「保守」、「克己」之法極深、凡團員不傳、故世無知之者、然團員大意、亦不過節制生育、不用藥物耳、某團員曰、「性交與行船無異、專于其事者、不入急流、不入大海、常於風平浪靜之處划盪、」一三日、以性交為社交、怪事也、亦樂事也、忠實團員、當能遵守其旨、遇狡猾者、如何偵察、如何懲罰耶、

□鄭正秋先生追悼會□

□上海水災游藝會舉行之花選、林小雲君八兩夜林第老七競爭副總統甚烈、(如)

□名妓小林黛玉老四之義女美德美容兩舞女、自陳斐婦應關羽後、聞有入維也納之說、(如)

通訊

【鄭】【逸】【梅】

丹翁 頃讀晶載王先生致公函、略謂、聞某氏藏泉全部以重價售出、乃我國文化上之重大損失、此事弟早聞之某氏、因年高、藏泉轉來恐流諸外洋、故全部讓諸同好某君、此正其所以保存文化之苦心也、某同好正在邀弟預備編纂泉譜、惜弟學淺才疏、難勝斯任耳、王先生或不知詳情、弟爲維護某氏令譽計、不能不代爲之表白也、茲附拙稿、乞政、(弟家相拜、)

丹翁答 一讀某氏、殷老師知某氏、可見此事關文化之鉅、而某氏品望之崇、然經此說明、衆爲釋然、公與王公某公、咸足令人欽仰矣、弟丹拜復

電力股票漲價譚

(鵠尾)

上海電力公司股票、在市面上向來吃硬、不過前數月以銀根關係、購價呆滯、稍涉軟弱、直到最近數星期內、又呈活躍之象、每股市價、已由七十五元漲至七十八元、是蓋有故、因市面傳說、公司方面、曾於前年與某日商煤號訂立低價合同、展轉宣傳、購者立時踴躍、

巴舞蓓蓓

【丹翁】

巴黎舞星孫蓓蓓也、吾友鄭研詞人、最欣賞之、認爲嬌小玲瓏、冠絕儕輩、與名記者吳觀蠡先生同鄉、並工度曲、天生佳喉、宛轉如黃鶯、詞人云、將倚新聲以敦之唱、是又今代姜白石、蓓蓓之聲價、益因之增重云、

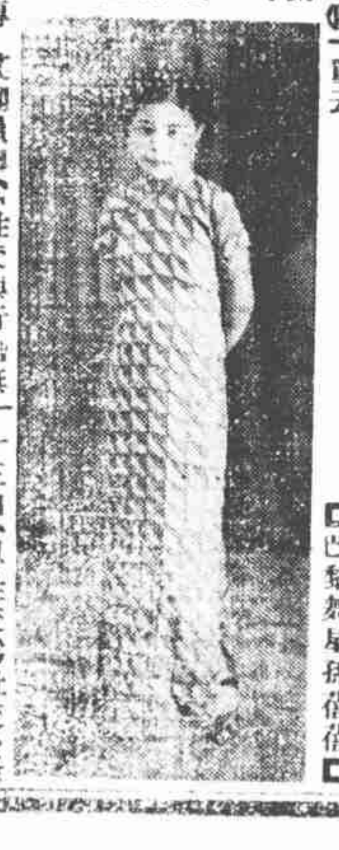

□巴黎舞星孫蓓蓓□